1001 ÖZEL

BAŞTANBAŞA RESİMLİ
heyecanlı romanlar, seçme kahramanlar, hikâye, şiir, mizah, bilmece-bulmaca ve yenilikler **DERGİSİDİR.**

SAYI: 7 GENÇLİK DERGİSİ

HAFTANIN TİPİ

MÜJGÂN DETERJAN

EV KADINLIĞIN SEMBOLÜ HALİNE GELEN MÜJGÂN DETERJAN, DOĞURDUĞU YEDİ ÇOCUĞA RAĞMEN EVİNİ ÇİÇEK GİBİ TUTAN, AKŞAMA KOCASI GELDİĞİNDE ÜSTÜNE DE DAYAK YİYEN MÜSTESNA VE VEFAKÂR BİR EV KADINIDIR...

MÜJGÂN DETERJAN ŞİMDİYE KADAR İKİ KERE SİNEMAYA, DÖRT KERE TİYATROYA GİTMİŞTİR...

MÜJGÂN DETERJAN AKSARAY'I, TAKSİM'İ MAHMUTPAŞA'YI BİLMEZ... BEYAZIT'da KAÇ KERE KAYBOLMUŞTUR...

MÜJGÂN DETERJAN 25 SENEDE 15 TON ÇAMAŞIR, 10 TON BULAŞIK YIKAMIŞ OLUP DÜNYA REKORUNU ELİNDE TUTMAKTADIR...

MÜJGÂN DETERJAN KULLANDIĞI DETERJAN MİKTARI VİM VE FAY ŞİRKETLERİNİN ÜÇ SENELİK DETERJAN ÜRETİMİNİN KARŞILIĞIDIR.

MÜJGAN DETERJAN'ın ÇAMAŞIR YIKAMAK, TAHTA, CAM, LAVABO VE BANYO KÜVETLERİ SİLMEKTEKİ TEKNİĞİ VE MARİFETİ UZMANLAR TARAFINDAN ÖNÜMÜZDEKİ GÜNLERDE FİLME ALINACAKTIR...

1001 ÖZEL

HAFTALIK DERGİ - Sahibi - Hayrettin ÖNDER - Yz. İş Md. Ender AYDINEL
İdare yeri Tasvir Sokak ÇINAR HAN Kat 1 NO. 202 Cağaloğlu, İSTANBUL
Telefon - 22 98 08
Türkiyede neşir hakkı SÜPER YAYINEVİ'ne aittir. Neşir Tarihi : 24. 3. 1975

7-2

ormanların cesur çocuğu TEDU

TANGOR'un ESRARI

O ANDA UZAKTAN GELEN ŞIRT-LAN SESLERİ TEDU HAYRA YORMAZ..
KURTLAR ULUYOR! BUNDA BİR İŞ VAR... GİDİP BAKALIM..
GİDELİM MURGO!
HIRR!
YİNE GÖRÜŞÜRÜZ GERGEDAN KARDEŞ!
BÖLGEDE AKBABALAR UÇU-ŞUYORDU..
ÇABUK OLA-LIM MURGO!
BİR YARALI OLSA GE-REK..
TEDU YANILMAMIŞTI..AK-BABALAR, SIRTLANLAR ÖL-MEK ÜZERE OLAN YAŞLI BİR ADAMIN ETRAFINDA TOPLANMIŞLARDI...

VE ADIM ADIM ADAMA YAKLAŞIYORLARDI...
BENİ RAHAT BIRAKIN.. ÖLMEK İSTİYORUM...
AZ SONRA TEDU YETİŞTİ VE..
DEFOLUN, DEFOLUN PİS YARATIKLAR... İHTİYARI RAHAT BIRAKIN!
TEDU GELDİ!
EVET! ELİNDE BİR ŞEY PARLIYOR.. YANINDAKİ MURGO.
GIRRR!
BİRANDA AMANSIZ BİR BOĞUŞMA BAŞLADI...
HAYDİ MURGO!

SIRTLANLARDAN EN İRİSİ BİRDEN TEDU'NUN ÜZERİNE SALDIRDI VE KORKUNÇ BİR SAVAŞ BAŞLADI...
BENİ DİŞİ-NE GÖRE SEÇMEKTE YANILDIĞINI GÖSTERECEĞİM SANA PİS HAYVAN!
CANIN CEHEN-NEME! BUNU HAK ETTİN!
ÖTE YANDA MURGO DİĞER SIRTLAN-LARI HAKLIYOR-DU...
DEFOLUN BURDAN PİS YARATIKLAR.
GIRR!
ÇOK GEÇMEDEN TÜM SIRTLANLAR...
GIRR!
... KORKUYLA UZAKLAŞTILAR.
GRRR

ÇOK GEÇMEDEN..
HEY MURGO! YAŞLI ADAM ÖLMEK ÜZERE...
KİMSİN SEN?
BENİ ZEHİRLİ BİR MAHLUK ISIRDI..PRENS TANGOR... YAŞAMAKTA..ONU KURTARIN...
TANGOR YAŞAMALI.. YAŞAMALI.
..ONUN HAYATINI KURTARACAK OT VERDİĞİM KESEDE.
İHTİYAR SÖZLERİNİ TAMAMLAYAMADAN SON NEFESİNİ VERDİ.
PRENS TANGOR KİM ACABA?
GEL MURGO, İHTİYARI GÖMELİM VE TANGOR'U ARAYALIM.. BU ŞİFALI OTLA HAYATINI KURTARIRIZ..

VAHŞİ HAYVANLAR PARÇALAMASIN DİYE MEZARI İRİ TAŞLARLA ÖRTEN TEDU...
...AZ SONRA NEHİRE DOĞRU İLERLEDİ... KARŞIYA GEÇMEK İMKÂNSIZDI...
ÇÜNKÜ SU AYGIRLARI ONLARA DOĞRU YAKLAŞMAKTAYDI...
BAŞKA BİR GEÇİT BULMALIYIZ MURGO!
MURGO HEMEN ETRAFI KOKLAMAYA BAŞLADI VE NİHAYET...
BİR SANDAL!
ONUNLA NEHRİ GEÇEBİLİRİZ!
BU SANDAL İHTİYARIN OLMALI... TALİHİMİZ VARSA YETİŞEBİLİRİZ.. BELKİ DE TANGOR HALÂ İHTİYARI BEKLİYORDUR.

TEDU İLE MURGO KARŞI KIYIYA YAKLAŞTIKLARINDA..
KORKUNÇ BİR BOA YILANININ SALDIRISINA UĞRADILAR..
AAAH!
YETİŞ MURGO! İMDAAAT!!
YILAN TEDU'YA SIKICA DOLANARAK ONU DERİNE ÇEKMEYE BAŞLADI...
BOĞAZIMI SIKIYOR.. UZUN SÜRE DAYANAMAYACAĞIM!..
TEDU İÇİN BİRŞEYLER YAPMAM GEREK!

TEDU SONUNDA BIÇAĞINI ÇEKE-BİLDİ...
İŞİNİ BİTİR-MELİYİM..
..VE VAR GÜCÜYLE YILA-NA SAPLAMAYA BAŞLADI..
BİRÇOK YERİNDEN YA-RA ALAN YILAN AZ SONRA BOĞUŞMAYI BIRAKMAK ZORUNDA KALDI...
HAVA! CİĞERLERİM PATLIYACAK!
OOH!
BİR ŞEYİM YOK MURGO! YOLUMUZA DEVAM EDE-BİLİRİZ..
ÇOK GEÇMEDEN SAĞ SALİM KARŞI KIYIYA VARDILAR...
İŞTE BİR KULÜBE!

VE KULÜBEYE YAKLAŞTILAR...
ETRAF BATAKLIK-BURAYA KİMSE YAKLAŞAMAZ... GÖRÜNÜRDE KİMSE YOK..
BELKİ İÇERDE BİRİLERİ VARDIR..
İÇERİ GİRELİM!
OOO... BU TANGOR OLMALI..
SU...SU...
SABRET, SENİ İYİ EDECEĞİZ..
İHTİYARIN VERDİĞİ OTU KAYNATALIM...
BİRKAÇ DAKİKA SONRA...
İÇ BUNU İYİLEŞECEKSİN!
OLAR NEREDE, NEREDE-HEM SONRA SEN KİMSİN?

ŞİFALI OT TANGOR'U İYİLEŞTİRDİ.. TEDU İHTİYARIN ÖLDÜĞÜNÜ TANGORA ANLATTIĞINDA TANGOR DA KENDİNİ TANITMAYA BAŞLADI...
BEN USO'nun OĞLUYUM. BABAM SEBAS KRALIYDI.. AL DAĞLARDA YAŞIYORDUK...
..AMA OLAR KURNAZDI VE İZİMİZİ KAYBETTİRDİ!..
SONRA BU ADAYI BULDUK.. BİZİM İÇİN İDEAL BİR YERDİ VE BURAYA SIĞINDIK...
..GRUK BİR HAİNDİ. BABAMI ARKADAN VURUP ANNEMİ ALIP GİTMİŞ. OLAR BENİ KAÇIRDI.. BİZİ BÜYÜK OVAYA DEK İZLEDİLER...
OLAR ÖLDÜYSE, İNTİKAM GÜNÜ GELDİ DEMEKTİR.. SAVAŞACAK KADAR DA BÜYÜDÜM...
ANNEMİN BANA İHTİYACI VAR. ARTIK BENİ KİMSE DURDURAMAZ!
BİZ DE SENİNLE GELİRİZ TANGOR!

TANGOR ÇOCUKLUĞUNUN GEÇTİĞİ ADAYA VE KULÜBEYE SON DEFA BAKTI VE BEKLEMEKTE OLAN SANDALA BİNEREK YENİ ARKADAŞLARIYLA NEHİR BOYUNDA YOL ALMAYA BAŞLADILAR...
GİDELİM TEDU! AL DAĞLAR BİZİ BEKLİYOR!
AZ İLERDE İRİ BİR TİMSAH'IN ONLARA SALDIRMAK İÇİN HAZIRLANDIĞI DİKKATLERİNDEN KAÇMAMIŞTI...
TİMSAH..
DİKKATLİ OLUN!
NE YAPABİLİRİZ Kİ TEDU?
TİMSAH KORKUNÇ BİR HIZLA SANDALA YAKLAŞTI VE...
İMDAAT!
GIRRR
İMDAAT!

BİR ANDA CANAVARLA KARŞI KARŞIYA KALAN TEDU...
SİZ SAHİLE ÇIKIN!
SUYA DALDI VE ÇEVİK HAREKETLERLE TİMSAHIN ETRAFINI DOLAŞARAK CAN ALICI YERLERİNİ KOLLAMAYA BAŞLADI...
İKİ GÖZÜNÜN ORTASINA VURMAM GEREKİYOR!.. YOKSA...
O SIRADA TANGOR İLE MURGO SAHİLE VARMIŞLARDI...
ONA YARDIM ETMELİYİZ!
TEDU ÇOK GEÇMEDEN CANAVARIN TAM ÜSTÜNE ÇIKMAYI BAŞARDI VE İLK DARBESİNİ İNDİRDİ...
AL SANA PİS CANAVAR!
ARTIK KİMSEYİ KORKUTAMAYACAKSIN!
7-14

TEDU! SEN BİR KAHRAMANSIN!
SAĞOL TANGOR!
SUYUN İÇİ KANDAN BULANMIŞTI. O NEDENLE YARDIMA GELEMEDİM.
AZ SONRA YENİDEN YOLA KOYULDULAR...
AZ İLERDE OLAR'ın MEZARINI ZİYARET ETTİLER...
YEMİN EDERİM SENİN ÖCÜNÜ DE ALACAĞIM!
GİDELİM TANGOR!
VAKTİMİZ ÇOK AZ!..
HAKLISIN TEDU. VAKİT KAYBETMEMELİYİZ...

UZUN BİR YOLCULUKTAN SONRA HER YERİ GÖREBİLECEKLERİ BİR TEPEYE GELDİLER...
AKŞAMA DOĞRU NEHRİN KIYISINA VARABİLECEĞİZ..
KARŞIYA NASIL GEÇECEĞİZ?
OLAR YILLAR ÖNCE BİR KAYIK SAKLAMIŞTI. ARARSAK BULABİLİRİZ!
GERÇEKTEN DE KISA BİR ARAMADAN SONRA KAYIĞI BULUP KARŞI TARAFA GEÇTİLER...
DAĞIN ETEĞİNDE MOLA VERİP YEMEK YEDİLER..
YOLLARINA VAHŞİ VADİLERDEN GEÇEREK DEVAM ETTİLER...
GELDİK SAYILIR..

NİHAYET ETEKLERİNDEN NEHİRLER, DERELER AKAN AL DAĞLAR GÖRÜNÜVERMİŞTİ..
ŞU SARP KAYALARIN ARDINDA HALKIM YAŞIYOR. ORAYA GİRECEK İLK YABANCI SEN OLACAKSIN TEDU!
FAKAT DİKKATLİ OLMALIYIZ ÇÜNKÜ BURALARIN HAKİMİ ŞİMDİ GRUK'tur...
GRUK NASIL BİRİ?
HADİ MURGO SEN ÖNDEN GİT!
İŞTE ÖLÜM AĞACI!
ÇOK HAİN BİR CÜCE! YAKALANARAK YANDIK!.

GERÇEKTEN DE GRUK'UN ÜLKESİNE GELİNDİĞİNİ BELİRTEN KAFATASLARI İLE DONATILMIŞ AĞAÇ GÖRÜNDÜ.
BÜTÜN BU VAHŞETLERE SON VERECEĞİZ TEDU!
ETRAFI İBRET VE DEHŞETLE SEYREDEREK YOLLARINA DEVAM ETTİLER...
GÜNEŞ BATANA KADAR DİKKATLİ OLMALIYIZ!
ONDAN SONRASI KOLAY!
FAKAT İKİ KESİ'NİN GÖZ ONLARI TAKİP ETMEKTEDİR...
HABER VERMELİYİM.
GÖZCÜ HEMEN BORUSUNU ÖTTÜREREK HABERİ İLETTİ...
BUNUN ANLAMI NE?
BİZİ GÖRDÜKLERİNİN HABERCİSİ... SAKLANMALIYIZ TEDU!

BİR ANDA TAM-TAMLAR TOPRAKLARINDA İKİ YABANCININ BULUNDUĞUNU BİLDİRMEYE BAŞLAMIŞTI...
ETRAF VAHŞİLERİN ÇIĞLIKLARIYLA DOLDU...
TAKA MALKULA CUCUUU!
O İKİ YABANCIYI YAKALAYIP TANRILARA KURBAN EDECEĞİZ!
EMREDERSİN MATA-KOTOY!
TAKA MALKULA!
CUCUUU!
VAHŞİLER GİTTİKÇE YAKLAŞIYORDU...
DURUP DÖVÜŞMELİYİZ!
BAŞKA DA ÇAREMİZ YOK TEDU!
7-19

BİRANDA AMANSIZ BİR BOĞUŞMA BAŞLADI... KISA BOYLU VAHŞİLER İLKEL SİLAHLAR KULLANIYORLARDI...
KORKMA TANGOR! MURGO BİZE YARDIM EDER!
TAKA MALKULA CUCUUUU!
TEDU VAR GÜCÜYLE ÖNÜNE GELENE KORKUNÇ YUMRUKLAR SALLIYOR VE HER VURUŞTA DA DÜŞMANINI DEVİRİYORDU...
ALSANA!
AAAH!
TANGOR İSE GÜÇ DURUMDAYDI...
MURGO İMDAAT!
FAKAT MURGO'nun ANİ SALDIRISI TANGOR'U VAHŞİLERİN ELİNDEN KURTARDI...
CUUCU!
SAĞOL MURGO!

FAKAT O ANDA BEKLENMEYEN BIR DARBE ILE TANGOR DENGESINI KAYBETTI...
TANGOR!
TANGORU ZARARSIZ HALE GETIREN VAHŞILER TEDU'YA SALDIRDILAR...
BIRAKIN BENI!
YAKALADIK ONLARI!
MURGO ONLARA YARDIM EDEMEYECEĞINI ANLAMIŞTI.. O SIRADA..
KAÇ MURGO! SAKIN YAKALANMA. KAAÇ!
KURT'U ÖLDÜRÜN!
DÜT
KÖYE GÖTÜRÜYORLAR!
SONUCU BEKLEMELIYIM...

DEVAMI GELECEK SAYIDA...

OKUYUCU FIKRALARI

SAPASAĞLAM

Ölüm döşeğinde ki hastanın başına üç doktor gelmişti .

Birincisi ;

— Kalp mükemmel... dedi.

İkincisi ;

— Karaciğer ve böbrekler saat gibi çalışıyor

Üçüncüsü

— Sinirler ve beyin sapasağlam

Gözlerini aralayıp zorlukla konuşan....

Hasta :

— Aman ne iyi, desenize sapasağlam ölüyorum.

Hakan Ahsun
Diyarbakır

SİNEMADA

Genç bir Karı-Koca sinemaya giderler , yanlarında da küçük bir çocukları var, biletler alınır fakat sinema personeli altı yaşından küçükler sinemaya giremez gerekçesi ile onları içeri almaz, yalvarmalar ricalar fayda etmez, nihayet aralarında bir anlaşma yaparlar şayet çocuk ağlarsa sinema sahibi paralarını verip çıkacaklardır, ve içeri girerler filim başlar çocuk bu ya hiç ağlamaz nihayet filmin sonlarına doğru

Erkek , karısının kulağına eğilerek

— Çocuğun poposuna bir çimdik atta ağlasın ve paramızı alıp gidelim.

Ali Kılıçkaya
SIVAS

Şundan-Bundan

HAYVAN YİYEN BİTKİ VAR MIDIR?

Yaprakları kapanabilen bitkiler ufak böcekleri ve sinekleri yemektedirler, şöyle ki bu bitkilerin yaprakları üzerine konan hayvancıklar, bitki tarafından çıkarılan hazmettirici bir sıvı vasıtasıyle eritip gene yaprak üstündeki vantuzlar sayesinde bünyesine lâzım olan kısmını almaktadırlar, bu tip bitkilere Amerika'nın Virginia Eyâletinde ki bataklıklarda rastlanmakta olup sinek kapan diye adlandırılmaktadır. Gazetelerde, dergi ve halk arasında insan yiyen bitkilerden söz edilmekte ise de aslında bunların uydurulmuş birer hikâye olduğu muhakkaktır.

SÜNGER Bitkimi yoksa Hayvan mıdır?

Muhakkak ki hayvandır, bununla beraber büyük süngerler yer değiştiremedikleri için çok sene evveline kadar âlimler bunları bitki sınıfına dahil ediyorlardı, fakat genç ve ufak süngerler su içinde yüzebilirler . Süngerlerin yeşil rengi ve selülozu olmadığı gibi, büyümüş süngerlerin hücre yapısı birçok hayvanların ki ile ayni olduğu görülmektedir.

PARA SAYMA

Bir dakikada 60 tane birer liralık saymak şartı ile bir milyon liranın sayılması ne kadar sürer ?

Sayma işine hiç ara vermeden edileceğini kabul ettiğimiz takdirde bir milyon tane tek lira tam 11 gün 13 saat 46 dakika 40 saniyede sayılabilir, şayet günde sekiz saat haftada beş gün çalışacaksanız o zaman 6 hafta 4 gün 5 saat 46 dakika 40 saniyede sayılabilir.

YILAN YAŞAMIYAN ADA VARMI DIR ?

Yılan yaşamıyan ada İrlanda olarak bilinmekteyse de yapılan incelemeler neticesinde Hawaî Madagaskâr, İzlanda, Malta ve Yeni Zelânda da yılanın yaşamadığı görülmüş olup bilim adamları bunun nedenlerini araştırmaktadırlar.

ANLAYIŞ BEKLİYORDU «HİKÂYE»

Genç adam, henüz uyanmamış olan eşinin yanından kalktı. Her zamanki gibi ağzından eksilmeyen ıslıklarıyla elini yüzünü özenle yıkadı. Odaya döndüğünde karısı merakla kendisine bakıyordu :

— Bakıyorumda, bugün her zamankinden aceleci görünüyorsun. Dedi.

— Gazeteye gitmem lazım. İçimde mühim bir haber verecekmiş gibi his var. İşte beni aceleciliğe itende bu hislerimin etkisindendir. Diye cevap verdi. Alelacele sabah kahvaltısını yaparak sokağa çıktı.

Bir hayli yürüdükten sonra, gittikçe büyüyüp gelişen topluluğun arasında buldu kendisini. Adımlarını sıklaştırınca, kalabalığın gerçeğe inanmak istemeyen haykırışlarını tüm benliğinde duydu. Gazeteci, kalabalığı yararak meslek hayatında rastladığı ilk feci olayla karşılaştı. Metanetini kısa sürede toplayarak, hiç kimsenin farkına varamadığı ceset'in elindeki kâğıt parçasına uzandı. Oldukça genç bir erkeğin cesediydi. Kendisini apartmanın üst katından attığını anlamakta gecikmedi. Çevresindekilerin panik içinde olmasına rağmen kafasını kurcalayan intiharın sebebinin ne olmasıydı. İşte bu elinde sıkıca tuttuğu kâğıtta saklıydı. Okumak için can atıyordu ama şu anda yersiz olduğunu düşünerek kâğıdı itina ile cebine yerleştirdi.

Komiser ve polisler olay yerine geldiler. Cesedin yanına kimse yaklaştırılmıyordu. Komiser sürekli olarak intiharın sebebinin ne olabileceğini etraftakilere soruyordu. Ancak karşılığı, hiç bir şey bir bilmemenin haykırışlarıydı. Son anda durumu farkeden gazeteci :

— Bıraktığı kâğıt bende komiserim. Deyince bütün dikkatler üzerine çevrildi. Komiser, gazeteciye müdüriyete kadar gelmesini rica etti. Komiser gazeteci'yi tanıyordu. Mektubu okumasını istedi. Gazete'ci heyecanla kâğıdı cebinden çıkarıp okumaya başladı :

"Ben, daha on iki yaşlarında, bir trafik kazasında anne ve babamı kaybederek iki küçük kardeşimle öksüz kalmıştım. Geçimimizi temin etmek zorundaydık. Ancak her şeyden yoksun yaşıtlarım gibi boyacılık yapmaktan başka ne yapabilirdim ki. soğuk kış günlerinde kolumun arasında tenekeyi sıkar soğuktan mosmor olan küçücük parmaklarıma sandığın kayışını yerleştirirdim. Ama şükrederdim halime. Zira hiç aç kalmıyorduk. Bir küçük klübede barınırdık.

Bir kış günüydü. Ayağımın birini indirip birini kaldırıyordum. Her zaman alışık olduğum itfaiye sireni nedense bu sefer dikkatimi çekmişti. Şimdi bende akranlarımla beraber koşuyordum dizlerime değen sandığın acısına aldırmayarak... İtfaiye mahallemize girmişti. Ama heyhat klübemiz yanıyordu. İlk aklıma gelen klübe olmuştu. Peki ya kardeşlerim. Zihnim karıştı, başım döndü. Gözümü oldukca temiz bir evde açtım. Hıçkırıklarımı tutamıyordum. Kardeşlerimin öldüğünü inkâr ettilersede, onları gizlice dinleyerek acı gerçeği öğrendim. O andan itibaren tek varlıkların olan kardeşlerimi koparırcasına elimden alan kızıl alevden nefret etmeye başladım.

Bitmişmiydi felâket zinciri artık, buna inanabilmem çok güçtü. Hayırsever komşumuz tarafından himaye edilmeye başladım. Yine onun sayesinde ortaokul ve liseyi bitirdim. Mühendislik okuluna devam ederken bir kız arkadaşla tanıştım. Uçarı tipten olmasına rağmen birbirimizi seviyorduk. Bu arkadaşlığımız ben okulu bitirinceye kadar devam etti.

Bundan Altı ay önce, projesini çizdiğim inşaatı kontrole gitmiştim. İncelemelerde bulunurken üzerinde bulunduğum kalasın kaymasıyla üçüncü kattan aşağı düştüm. Neticede bir ayağım sakat kaldı. İşte o zaman beni delicesine sevdiğini söyleyen kız arkadaşım, nazik bir dille artık birleşemeyeceğimizi itiraf etti. Kaderime boyun eğdim.

Öyleya sakat ayağımla benden ne bekleye - bilirdi ki...Ama fazla dayanamadım. Her gün biraz daha eriyordum. Ne olursa olsun ona olan sevgimi içimde saklamaya karar - lıydım.

Bir gün, onu başka bir erkekle gördüm. Hiç yadırgamamıştım. Gizlice dinleme cü - retini gösterdim: Bana olan bütün hisleri sah teymiş, sırf beni avutmak için o rolleri yap- mak zorunda kalıyormuş. Daha fazla dinle - yemedim. Demek ki ayağım sağlamken bile beni oyalamaya çalışıyordu.

İlk önce annem - babam daha sonra kar- deşlerimi kaybetmiştim. Sonrada yaşamımı sürdürmek için en büyük desteğim olan sev- gime ihanet edilmişti. Bütün bunlara son verme kararını aldıktan sonra, kararın kor - kunçluğunu önemsemeyerek bu satırları yaz- maktaydım. Zira artık yaşamam gereksizdi. İstenmediğim toplum içinde..." ALLAHAIS- MARLADIK

Gazeteci, mektubu bitirince elinde ol - madan toplumdan karşılık göremeyen genç için, bir kaç damla yaş akıttı. Kahrediyor - du kendini, bu muydu ilginç haber bulma his- si. Gözlerini indirerek hıçkırarak ağladı... ağladı...ağladı.

Meslek hayatının en acı olayıydı bu. Er- tesi gün böyle bir olayı neşretmenin ezikli - ği içinde büyük punto'larla şu başlığı yaza - rak, mektubu altına naklediverdi :

" O,TOPLUMDAN SADECE ANLAYIŞ BEKLİYORDU "

Bu olay, intihar eden gencin okul ihti - yacını karşılayan kişi ve gazetecide acı ha - tıra olarak kaldı ancak diğer gazete okuyu - cuları tarafından unutuldu gitti...

YILMAZ EYİNÇ
SIVAS

Sayın OKUYUCULAR,

GÖNDERECEĞİNİZ ESERLE - RİNİZE OKUNAKLI VE AÇIK ADRESİNİZİ YAZMAYI UNUTMA- YINIZ.
ADRESİ OLMAYAN ESERLERİ NEŞRETMEYECEĞİZ.

OKUYUCU ŞİİRLERİ

HATIRLARSAN

Yıllardan sonra beni hatırlarsan
Bilki en mutlu günümdür
Gözpınarlarımda ki çiğler
Yalnız o gün durmuştur
Dudaklarımda tek hece
Senin ve aşkımızın öyküsüdür
Şarkılar senden gelmektedir.
Aşkımızı anlatmaktadır rüzgâr
Bilki en mutlu "Günümdür" o gün
Yıllardan sonra beni hatırlarsan
Hayâl dünyamdan uzaklaşır
Sokaklarda senin için dolaşır
Çiçeklere seni anlatırım
En büyük acılarım
O gün son bulur,
Bilki en mutlu günümdür " o gün "
Yıllardan sonra birgün beni hatırlarsan
Aşk yağmurları yaratır,
Kadehleri kırar,
Ve senin için ölesiye içerim
Eğer sesimi duyamazsan
Bilki yorgun düşmüşümdür...
Bir sonbahar akşamında,
Beni hatırlamaya çalışma
Seslenişlerine cevap veremem.
Denizlerin dibinde
Balıklarla beraber,
Sana şiirler yazmaktayım.

AYNUR DİNÇER
Pendik - İST.

BİR GÜN

Eğer bir gün karşılaşırsak
Bana yine merhaba dermisin
Şayet beni yerse toprak
Mezarıma gelip dua edermisin
Sana sevdiğimi söylesem
Yüzüme bakıp gülermisin
Aşkınla mecnuna dönsem
Bir buse ile teselli edermisin
Evlenelim diye teklif etsem
Gülerek bana evet dermisin
Aniden çıkıp gurbete gitsem
Haşretle yolumu beklermisin.

Ertan Gelir
Çayırova - Gebze

SiMBA
Anaların Anası
KRAO'nun OĞLU SİMBA DERİN BİR VADİNİN DİBİNDE BİRBİRLERİNE SARILI OLARAK BULDUĞU ELLERİ BALTALI İKİ İSKELETİN BİRBİRİNİ ÖLDÜRMÜŞ OLAN İKİ KİŞİYE AİT OLDUĞUNU ANLAMIŞTI...
KARANLIKLAR ÜLKESİNE GİTMİŞLER..!
BİRAZ SONRA VADİDEKİ YARLARDAN BİRİNE TIRMANIRKEN...
?!
BİRBİRLERİNİ NİÇİN ÖLDÜRMÜŞLER? HANGİSİ HAKLIYDI.. SİMBA ASLA ÖĞRENEMEYECEK !!
...UZAKLARDAN GELEN GARİP İNİLTİLER DUYDU...

YAR'I TIRMANDIĞINDA SESLERİN ÖNÜNDE UZANAN KORKUNÇ TİMSAHLARLA DOLU BÜYÜK GÖLDEN GELDİĞİNİ ANLAMIŞTI...
OH! BİR SALA BAĞLI İKİ KİŞİ. AĞAÇ DERİLİLERE* YEM OLACAKLAR...
* TİMSAHLAR...
SAL GÖLÜN ORTASINDA, SAZLARIN İÇİNDE HAREKETSİZ DURUYORDU. ÜZERİNDE BİR KADIN BİR DE ERKEK VARDI...
AĞAÇ DERİLİLER SALI ER GEÇ DEVİRECEKLER...
VAKİT KAYBETMEMELİYİM!
SİMBA YOKUŞ AŞAĞI KOŞMAYA BAŞLADI...
AH!
FAKAT TOMRUKLARDAN BİRİNE BASINCA, DENGESİNİ KAYBETMİŞ, BASTIĞI TOMRUKLA BİRLİKTE...
...YERLERİNDEN OYNAYAN DİĞER TOMRUKLARLA BERABER YUVARLANMAYA BAŞLAMIŞTI. TOMRUK DALGASI TARAFINDAN BÜYÜK BİR KAYAYA KADAR SÜRÜKLENDİ...

...ARKASINDA KALAN TOMRUKLAR HIZLA ÜZERİNE DOĞRU GELİYORDU...
DEV BİR TOMRUK ONA DOĞRU YAKLAŞTI, YAKLAŞTI... SON SANİYEDE...
OH! SİMBA EZİLECEK!!
KENDİ KAYANIN ARKASINA FIRLATAN SİMBA...
RAAAHAA!
ONG!
MUTLAK BİR ÖLÜMDEN KURTULMUŞTU...
HEMEN DOĞRULDU VE TOMRUKLARDAN SAKINARAK KIYIYA DOĞRU KOŞTU...
HIM... SİMBA DAHA İHTİYATLI OLACAK!
KIYI İLE SAL'IN ARASI DEV GİBİ TİMSAHLARLA DOLUYDU...
AĞAÇ DERİLİLER DAHA SAL'A VARMADAN BENİ PARÇALARLAR...

ÖNCE BİR KEMENT YAPMAYI DÜŞÜNDÜ FAKAT VAZGEÇTİ. SALIN HİÇBİR ÇIKINTISI YOKTU...
BULDUM! SİMBA SAL'I BURAYA GETİRECEK.
FİLDİŞİ BIÇAĞIYLA BİR MIZRAK YAPARAK TOPLADIĞI SARMAŞIKLARI BAĞLADI.
SİMBA ONLARI YARALAYABİLİR FAKAT BAŞKA KURTULMA ŞANSLARI YOK!
VE BAMBU KAMIŞINDAN YAPTIĞI MIZRAĞI SAL'A DOĞRU NİŞANLAYARAK HIZLA FIRLATTI...
RAAAHAA!!
BANG
MIZRAK İKİ HAREKETSİZ GÖVDENİN ORTASINDAKİ KÜTÜKLERDEN BİRİNE TOK BİR SESLE SAPLANMIŞTI...
ARTIK SAL'I KOLAYCA KIYIYA ÇEKEBİLİRDİ...
SİMBA HENÜZ KARANLIK ÜLKESİNE GİTMEDİKLERİNİ UMUYOR...

BİRAZ SONRA...
YAŞIYOR, YAŞIYORLAR! GÖĞÜSLERİNDE ÇARPINTI VAR... KARANLIKLAR ÜLKESİNİN SINIRINI AŞMAMIŞLAR.
SİMBA İYİLEŞTİRİCİ BAZI MEYVALAR BULDU.
SEN KİMSİN, BİZDEN NE İSTİYORSUN?
SİMBA SİZİ AĞAÇ DERİLİLERDEN KURTARDI!..
ADAM HENÜZ KENDİNE GELMEMİŞTİ VE ŞAŞKIN, ŞAŞKIN BAKIYORDU...
KURTULMAK MI? DEMEK OHANA'nın RENGİNİ GÖRMEDİN!?
SİMBA GÖRDÜ FAKAT ŞAŞIRMADI.. DAHA ÖNCE DE...
SİYAH DERİLİLER ARASINDA YAŞADI...
ADAM BU SÖZLERE DAHA DA ŞAŞIRMIŞTI...
TOPRAKLARIMIZDA BEYAZLARLA SİYAHLAR BİRBİRLERİNDEN NEFRET EDERLER VE ÖLDÜRÜRLER...
AMA SEN OHANA'dan NEFRET ETMİYORSUN!
SİMBA KENDİNE GELMEKTE OLAN GENÇ KADINI GÖSTERDİ.

GARAH OHANA'YI SEVİYOR. FAKAT BİZİMKİLER SİYAH DERİLİLERİN İNSAN DEĞİL, HAYVAN OLDUKLARINI SÖYLÜYORLAR.
OHANA İLE GARAH BİRBİRLERİNİ SEVDİKLERİ İÇİN BÜYÜCÜ ONLARI ÖLÜMLE CEZALANDIRDI..
BİZİ GÖLDE AGAÇ DELİLERE BIRAKTILAR.. ELİN PARMAKLARI KADAR GÜN SAL'a BAĞLI KALDIK..
BİZİMKİLER AÇIK DERİLİ OLDUKLARI İÇİN, KENDİLERİNİ ANALARIN ANASININ TEK OĞULLARI SAYARLAR...
SİMBA'nın MERAKI GİDEREK ARTIYORDU. SONUNDA GARAH'ın KABİLE REİSİNİN OHANA'nın KABİLE REİSİ ÖLDÜĞÜNDEN BERİ SİYAH DERİLİLERE DEHŞET SAÇTIĞINI ÖĞRENDİ...

ELE GEÇİRİLEN HER SİYAH ADAM KABİLEMİN KÖLESİ OLUYOR. BÜYÜCÜ ONLARI ANALARIN ANASINI KÖYE GETİRMEYE ZORLUYOR!
ANALARIN ANASI MI ?!
SİMBA GARAH'ın ANLATTIKLARINDAN KABİLESİNİN DAĞDA DEV BİR KAYA PARÇASI BULMUŞ OLDUĞUNU ANLAMIŞTI. O ÇAĞLARDA KABİLELER...
ANALARIN ANASI DEMEKLE TANRIYI İFADE ETMEK İSTİYORLARDI... OLAĞANÜSTÜ BULDUKLARI HERŞEYE...
...TANRI GÖZÜYLE BAKARLARDI. ŞİMDİ DE DEV BİR KAYA BULMUŞLARDI. BEYAZ KABİLENİN BÜYÜCÜSÜ BU KAYANIN KÖYE GETİRİLMESİNİ İSTİYORDU...
HERGÜN KARDEŞLERİMİZDEN BİRİSİ ÖLÜYORDU... LÂNET OLSUN BAHA'YA... TÜM BEYAZLARA LÂNET OLSUN!!
GARAH'a DA MI ?!
ÖFKE GÖZLERİNİ KÖR ETMESİN OHANA, İYİ BEYAZLAR DA VARDIR... GARAH BUNUN İSPATI!
DİKKAT SİMBA, AVCILAR YAKLAŞIYORLAR!

BİZİMKİLERSE OHANA ÖLECEK, OHA-NA'nın KABİLESİYSE ÖLECEK OLAN BİZ İKİMİZİZ SİMBA!?
SİLAHINI BANA VER SİMBA.. OHA-NA'YI KORU-MALIYIM..
AAAAHH!!
GARAH!
O ANDA FIRLA-TILAN BİR ODUN GARA-HI BULDU...
SİMBA KENDİSİNİ HEDEF ALAN BİR İKİNCİ ODUNU TAM ANINDA SAVUŞTURDU...
BU SIRADA ÇALILIKLARDAN ÇIKAN İKİ SİYAH AVCI GÖRÜN-MÜŞTÜ.. OHA DOĞRU KOŞ-TULAR...
BU ADAMI BIRAKIN KARDEŞLER! O DÜŞMAN DEĞİL. OHANA'YI AĞAÇ DERİLİLERDEN O KURTARDI!
OHANA KABİLEMİ-ZE İHANET ETTİ. AR-TIK ARAMIZDA YERİ YOK!
SİYAH AVCILAR-DAN BİRİ YERDEKİ ODUNU ALMAK ÜZERE EĞİLDİ..

FAKAT BUNA FIRSAT BULAMADI...
SİMBA SİYAH OLSUN BEYAZ OLSUN KENDİNDEN OLANLARLA DÖVÜŞMEKTEN NEFRET EDER. FAKAT KENDİNİ SAVUNMASI GEREK!
SCHLAAK!
SİMBA AVCININ GÖĞSÜNE DİZİYLE VURDUĞU BİR DARBENİN ARDINDAN VURDUĞU YUMRUK, LA ADAMIN İŞİNİ BİTİRMİŞTİ...
RAAAHAA!!
BU ARADA ODUNU KAPAN İKİNCİ AVCI...
SİMBA DİKKAT!
SALDIRIYA GEÇMİŞTİ...
FAKAT SİMBANIN SERİ BİR HAREKETİYLE.
O DA HAVADA UÇARAK YERE YAPIŞTI...
SİMBA BİZDEN DAHA GÜÇLÜ! BİZİ HEMEN Mİ ÖLDÜRECEK YOKSA BEYAZ BÜYÜCÜYE GÖTÜRÜP YAVAŞ YAVAŞ MI ÖLDÜRECEK?

BU SIRADA GARAH KENDİNE GELMİŞTİ...
SANA SALDIRDILAR. ONLARI ÖLDÜREBİLİRSİN!
GİMBA YIRTICI BİR HAYVAN DEĞİLDİR!
ONLAR DA HAYVAN DEĞİL, İNSAN. SİMBA'NIN DOST OLDUĞUNU BİR GÜN ANLAYACAKLAR!
AVCILAR HAYRETLE BAKIYORLARDI...
SİMBA ODUNLARINI VERDİĞİNDE ŞAŞKINLIKLARI ARTMIŞTI...
DÖNDÜĞÜNÜZDE TÜM BEYAZLARIN BAHA'YA BENZEMEDİKLERİNİ SÖYLEYİN.
ONLARA BEYAZLARIN DA, SİYAHLARIN DA BERABERCE YAŞAYABİLECEKLERİNİ ANLATIN.!!
OHANA İLE GARAH'I ÖRNEK GÖSTERİN!
İKİ SİYAH SAVAŞÇI ÇALILIKLARIN ARASINDA KAYBOLDULAR...
KARDEŞLERİM NAMINA TEŞEKKÜR EDERİM SİMBA!
BENİMKİLER İÇİN DE.. KEŞKE SÖZLERİNİ DİNLESELER SİMBA!

BUNLARI ÖNCE BÜYÜCÜ BAHA'YA KABUL ETTİRMEK GEREK!
SİMBA KARARLIYDI.. BU İNSANLAR ARASINDA ANLAŞMAYI SAĞLAMADAN BU TOPRAKLARDAN AYRILMAYACAKTI...
O SIRADA ORADAN UZAKTA...
SİMBA HAİN SİYAH KIZI VE HAİN GARAH'I KURTARDI BAHA!
GETİRİN BAHANIN EMİRLERİNE KARŞI GELEN O ADAMI. ONU CANLI İSTİYORUM!..
BİRKAÇ BEYAZ YERLİ ORMANA DALDI FAKAT YAPTIKLARI İŞTEN HİÇ MEMNUN GÖZÜKMÜYORLARDI...
BAHA, TANGUK'UN YERİNİ ALALI BERİ KABİLEMİZ İYİ ŞEYLER YAPMIYOR.
SİYAH KÖLELERLE YETİNMİYOR, BİR BEYAZ AVCIYI DA ELE GEÇİRMEMİZİ İSTİYOR, YAKINDA BİZİ ARAMIZDA ÇARPIŞTIRACAK!

O SIRADA...
BİZİMKİLER SİMBAYI DİNLEMEYECEKLER. ISRAR EDERSEN GARAH SENİ ONLARA GÖRECEK AMA...
YA OHANA?
OHANA GARAH'TAN ASLA AYRILMAMAYA KARAR VERDİ, SİZİNLE GELECEK!
BENİ KÖYÜN YAKINLARINA KADAR GÖTÜRECEK SONRA KAÇACAKSINIZ.
KÖYE GİDEMEYECEĞİZ SİMBA!
O ANDA ÇALILIKLARIN ARASINDAN ELLERİNDE UZUN MIZRAKLARIYLA BEŞ ADAM ÇIKMIŞTI...
KARŞI KOYMA BEYAZ AVCI. SENİ CANLI GÖTÜRME EMRİNİ ALDIK!
SİMBA ZATEN KABİLENİZE GİTMEK İSTİYORDU. SİZDEN İYİ KILAVUZ BULAMAZDI.!

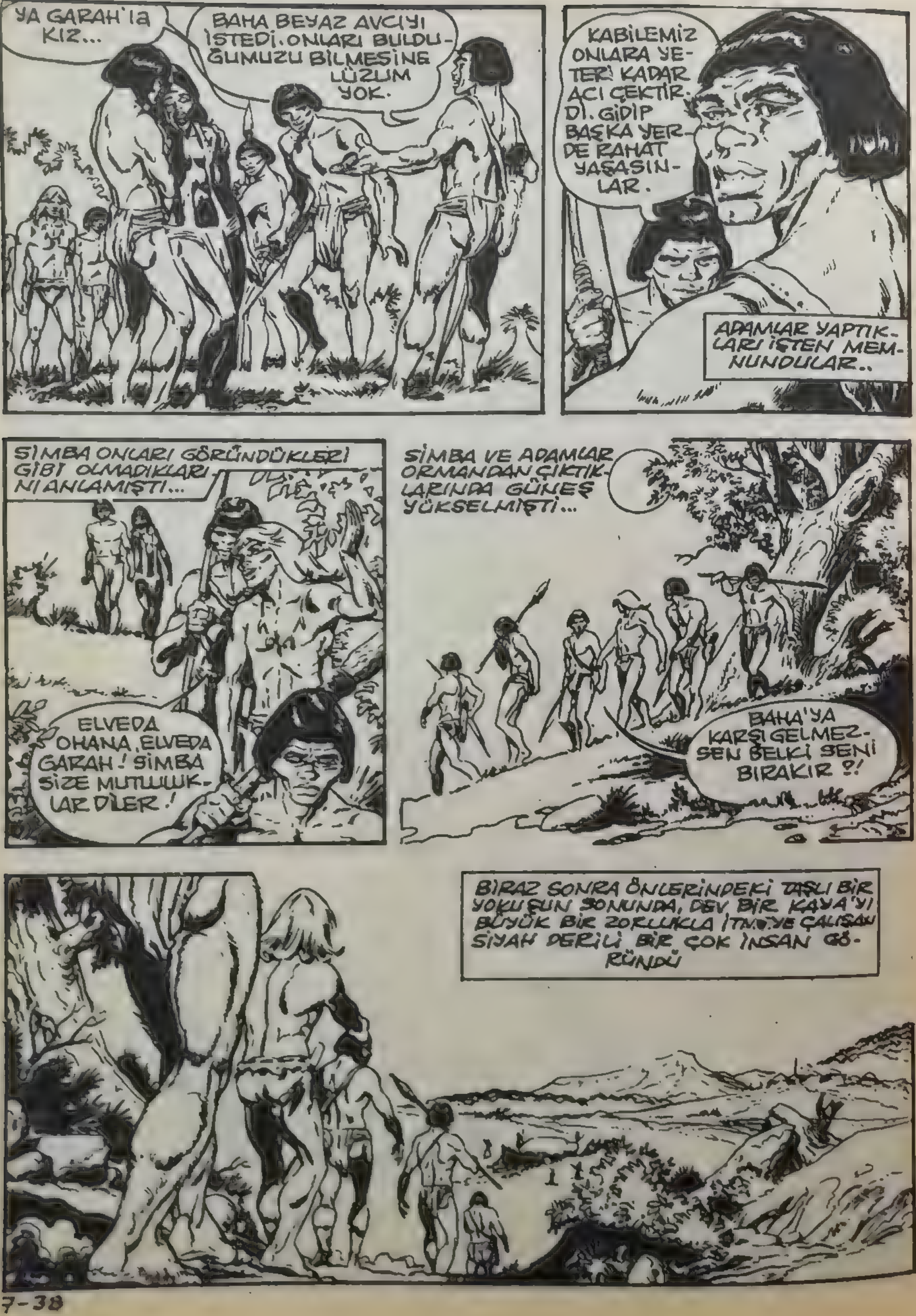

YA GARAH'la KIZ...
BAHA BEYAZ AVCIYI İSTEDİ. ONLARI BULDUĞUMUZU BİLMESİNE LÜZUM YOK.
KABİLEMİZ ONLARA YETERİ KADAR ACI ÇEKTİRDİ. GİDİP BAŞKA YERDE RAHAT YAŞASINLAR.
ADAMLAR YAPTIKLARI İŞTEN MEMNUNDULAR..
SİMBA ONLARI GÖRÜNDÜKLERİ GİBİ OLMADIKLARINI ANLAMIŞTI...
ELVEDA OHANA, ELVEDA GARAH! SİMBA SİZE MUTLULUKLAR DİLER!
SİMBA VE ADAMLAR ORMANDAN ÇIKTIKLARINDA GÜNEŞ YÜKSELMİŞTİ...
BAHA'YA KARŞI GELMEZSEN BELKİ SENİ BIRAKIR ?!
BİRAZ SONRA ÖNLERİNDEKİ TAŞLI BİR YOKUŞUN SONUNDA, DEV BİR KAYA'YI BÜYÜK BİR ZORLUKLA İTMEYE ÇALIŞAN SİYAH DERİLİ BİR ÇOK İNSAN GÖRÜNDÜ

SİMBA GÖRDUĞU MANZARA KARŞISINDA BAHA'nın NE KADAR KÖTÜ KALPLİ OLDUĞUNU HEMEN ANLAMIŞTI...
BU TALİHSİZLERİN HİÇBİR KURTULMA ŞANSLARI YOK.
GERÇEKTEN BİR ÇOK BEYAZ DERİLİ ELLERİNDE YAYLARI İLE SİYAH DERİLİLERİN ÇEVRESİNE DİZİLMİŞ GÖZLÜYORLARDI...
ANALARIN ANASI KÖYE DİKİLENE KADAR KAÇ MEVSİM GEÇECEK ?!.
KAYA O KADAR AĞIRDI Kİ KÖLELER HER GÜN BİR-İKİ METREDEN FAZLA İLERLEYEMİYORLARDI...
BÜYÜCÜ BAHA'nın BU İŞE KALKIŞMASI İÇİN DELİ OLMASI GEREK!
YERLİLER KARŞILIK VERMEDİLER. SİMBA KENDİSİNİ HAKLI BULDUKLARINI SEZMİŞTİ...
BİRAZ SONRA...
DEMEK BANA KARŞI GELEN BU! NEDEN SİLÂHINI ALMADINIZ?
DİRENMEDEN GELMEYİ KABUL ETTİ BAHA. DÜRÜST BİR AVCI O!
7-39

GARAH'I KURTARDI. CEZALANDIRILACAK!.
GARAH HAIN DEĞIL! SIYAH BIR KADINI SEVMEK HAKKIDIR!!
BIR KADIN MI? SIYAH DERILILERIN HEPSI BIRER VAHŞI HAYVANDIRLAR... MADEMKI SEN DE IRKINA IHANET ETTIN ONLAR GIBI MUAMELE GÖRECEKSIN!! YARIN...
...ANALARIN ANASI BU ÇALIYA GELMEZSE, ÖLDÜRÜLECEKSIN!
SIMBA KÖLELERIN ARASINA ITILDI...
BIÇAĞINI SIMBA'YA BIRAKMIŞLARDI FAKAT OKÇULAR GÖZLERINI ONDAN AYIRMIYORLARDI...
KAFA TUTMA BEYAZ DERILI YOKSA BAHA ÇOĞUMUZA YAPTIĞI GIBI SENI ELLERIYLE ÖLDÜRÜR!
BU ZAVALLILAR SIMBA'YI KURTARMAK IÇIN TELEF OLUYORLAR!

SARMAŞIKLAR ELLERİNİ PARÇALIYOR, TAŞ OMUZLARINI EZİYORDU FAKAT ANALARIN ANASI BELLİ BELİRSİZ İLERLİYORDU...
GECE OLUNCA İŞKENCE BİTTİ. KÖLELER BİR AĞACIN ALTINA YERLEŞTİRİLDİLER...
YARIN YENİDEN BAŞLAYACAK... AYLARCA
BU BÖYLE DEVAM EDECEK... BAHA HER GÜN TAŞ'IN NEREYE GELECEĞİNİ İŞARETLİYOR, GETİREMEZSEK ARAMIZDAN BİRİ ÖLÜYOR!
SİMBA UYUYAMADI. BAHA'NIN NE KADAR KENDİNİ BEĞENMİŞ VE KALPSİZ BİRİ OLDUĞUNU DÜŞÜNÜYORDU...
BİRDEN GARAH İLE OHAHA'NIN YARDIMINA KOŞARKEN BAŞINA GELENLERİ HATIRLADI...
7-41

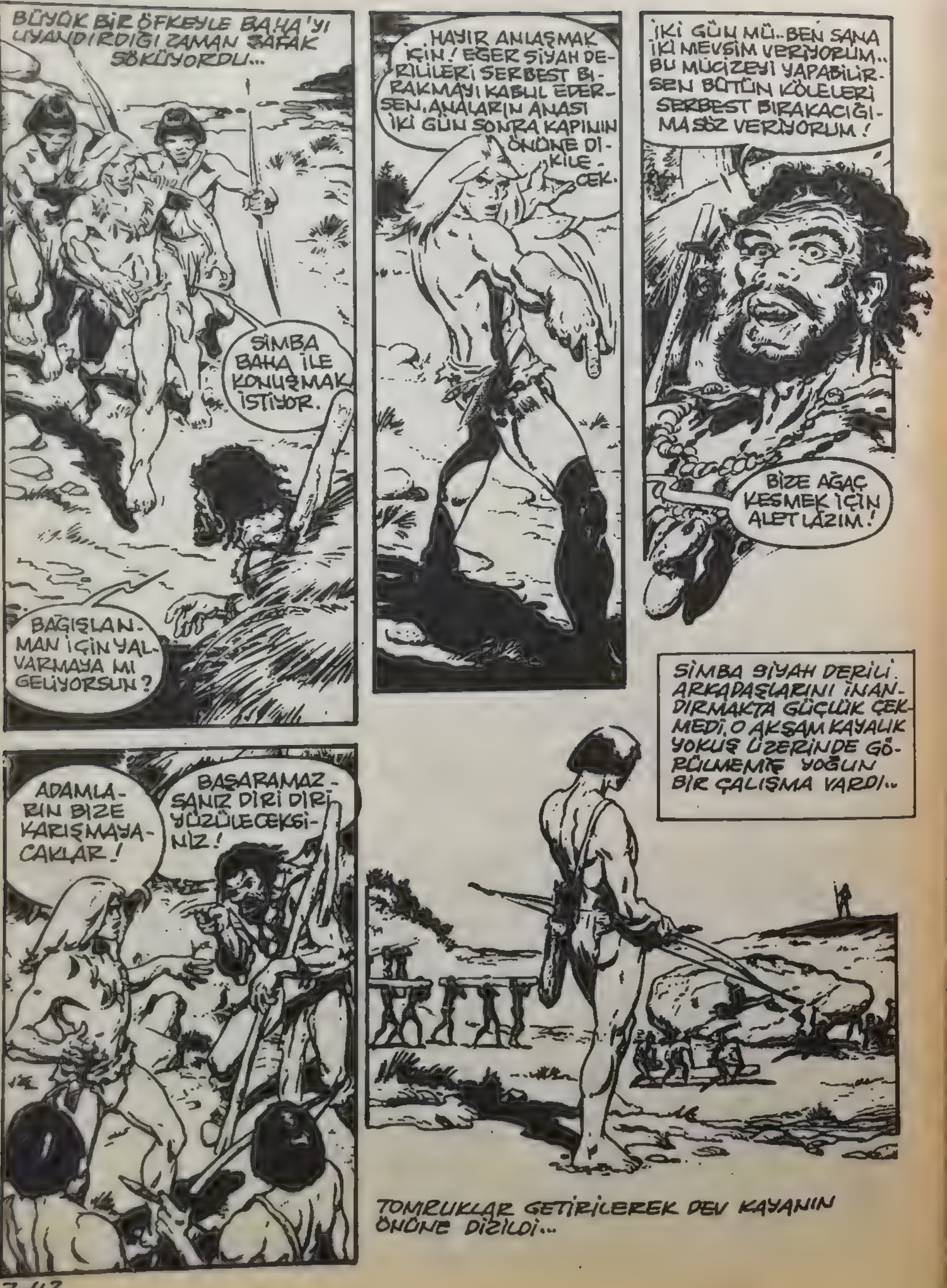
BÜYÜK BİR ÖFKEYLE BAHA'YI UYANDIRDIĞI ZAMAN ŞAFAK SÖKÜYORDU...
SİMBA BAHA İLE KONUŞMAK İSTİYOR.
BAĞIŞLANMAN İÇİN YALVARMAYA MI GELİYORSUN?
HAYIR ANLAŞMAK İÇİN! EĞER SİYAH DERİLİLERİ SERBEST BIRAKMAYI KABUL EDERSEN, ANALARIN ANASI İKİ GÜN SONRA KAPININ ÖNÜNE DİKİLECEK.
İKİ GÜN MÜ.. BEN SANA İKİ MEVSİM VERİYORUM.. BU MÜCİZEYİ YAPABİLİRSEN BÜTÜN KÖLELERİ SERBEST BIRAKACIĞIMA SÖZ VERİYORUM!
BİZE AĞAÇ KESMEK İÇİN ALET LAZIM!
SİMBA SİYAH DERİLİ ARKADAŞLARINI İNANDIRMAKTA GÜÇLÜK ÇEKMEDİ. O AKŞAM KAYALIK YOKUŞ ÜZERİNDE GÖRÜLMEMİŞ YOĞUN BİR ÇALIŞMA VARDI..
ADAMLARIN BİZE KARIŞMAYACAKLAR!
BAŞARAMAZSANIZ DİRİ DİRİ YÜZÜLECEKSİNİZ!
TOMRUKLAR GETİRİLEREK DEV KAYANIN ÖNÜNE DİZİLDİ...

MADEMKİ TOMRUKLAR SİMBA'YI GÖTÜRDÜLER, ANALARIN ANASINI DA GÖTÜRECEKLER...
SONUNDA HAZIRLIKLAR TAMAMLANDI...
BAHA ŞAŞKIN HALDE MUCİZEYİ SEYREDİYORDU. GRANİT KAYA SANKİ YERDE SÜRÜNEN BİR CANAVAR GİBİ İLERLİYORDU...
ARKADAN AÇIĞA ÇIKAN TOMRUKLAR ÖNE KONUYOR, GÜNLERCE SÜREN İŞ BİR KAÇ SANİYEDE YAPILIYORDU...
ACABA TEKERLEĞİ SİMBA MI İCAT ETMİŞTİ, KİMBİLİR...
BAHA'YI KABİLEMİZDEN KOVMALIYIZ!
SİMBA BAHA'dan ÇOK GÜÇLÜ! ONU TANRILAR GÖNDERDİ!
OLMAYACAK ŞEYİN GERÇEKLEŞTİRİLMESİ İÇİN...
... BİR GÜN YETMİŞTİ. AYNI AKŞAM BEYAZ VE SİYAH DERİLİLER KAYAYI KÖYE DİKTİLER...

SİYAH DERİLİLİ KABİLENİNKİLER DE KATILDI. GARAH VE OHANA DA ONLAR ARASINDAYDI...
ARKADAŞLARIMIZI KURTARMAYA GELİYORDUK. FAKAT SİMBA..
BİZDEN ÖNCE DAVRANMIŞ!
YÜKSELEN SEVİNÇ ÇIĞLIKLARI ARASINA BİRDENBİRE ORMANDAN ÇIKAN...
ANALARIN ANASI OĞULLARI ARASINDAN HİÇ BİRZAMAN AYIRIM YAPMADI O HEPİNİZİ KORUYACAK!
BAHA'YI BOŞUNA ARADILAR. BAŞINA GELECEKLERİ ANLAYAN BÜYÜCÜ BAŞKA BİR YERE DOĞRU KAÇIYORDU...
ŞEFİMİZ TANGUK'U SİYAH DERİLİLERE BAHA KIŞKIRTMIŞTI O GÜNDEN BERİ İLK BARIŞ GECEMİZ...
İKİ ŞEF ORMANDA BİRBİRLERİNİ ÖLDÜRMÜŞ OLACAKLAR. ÇÜNKÜ ONLARI BİR DAHA GÖRMEDİK..

SİMBA ONLARI UÇURUMUN DİBİNDE BULDU...SİZİ ORAYA GÖTÜRECEK, SİYAH OLSUN BEYAZ OLSUN KARANLIKLAR ÜLKESİNE GİTTİĞİMİZDE AYNI OLDUĞUMUZU GÖRECEKSİNİZ!
ERTESİ GÜN SİMBA HER İKİ KABİLEYİ ŞEFLERİN BULUNDUĞU YERE GÖTÜRDÜ... KİMSE ŞEFİNİ TANIYAMADI.
BUNDAN BÖYLE BARIŞ İÇİNDE YAŞAMALISINIZ KARDEŞLER, GARAH İLE OHANA GİBİ MUTLU OLMALISINIZ!
İNSANLAR KARANLIKLAR ÜLKESİNE GİTTİKTEN SONRA NASIL BİRBİRLERİNE BENZİYORLARSA HAYATTA DA ÖYLEDİRLER.. RENKLERİ HİÇ ÖNEMLİ DEĞİLDİR!!
ANALARIN ANASININ KORUYUCU GÖLGESİ ALTINDA GARAH OHANA'YI KUCAKLADI, İKİ KABİLE ARASINDA DOĞACAK BARIŞ TEMSİLCİLERİ ONLAR OLMUŞTU...
SİMBA DA ONLARA DOĞRU BAKARKEN KENDİNİ BAŞARDIĞI İŞTEN DOLAYI MUTLU HİSSEDİYORDU.
SON

HANGİ ŞARKIYI SÖYLERLER

- GEMİYİ KAÇIRAN YOLCU, RIHTIMDA HANGİ ŞARKIYI SÖYLER?.. O GEMİDE BEN DE OLSAYDIM. AÇIK DENİZLERE YOL ALSAYDIM...
- SABAHA KARŞI GALATA KÖPRÜSÜ AÇILINCA, HER İKİ UCU HANGİ ŞARKIYI SÖYLERLER?.. AYRILSAK DA BERABERİZ...!
- HARPTE BİR ASKER DÜŞMAN ASKERİ İLE KARŞILAŞINCA... ÇATILMIŞ KAŞLARINLA KİME DÜŞMAN GİBİSİN...
- KABIZ OLAN BİR ADAM TUVALETTE... ÖYLE ZOR, ÖYLE ZOR Kİ SENİ İÇİMDEN ATMAK...
- MAAŞI ALDIĞI GÜN KASABIN, BAKKALIN, BORCUNU VE KİRASINI YATIRAN MEMUR... ELLERİM BÖYLE BOOŞ, BOŞ MU KALACAKTI...
- ATOM'UN ŞARKISI... AŞKINLA BENİ BİN PARÇAYA BÖLDÜN, DAHA BUNDAN KÜÇÜK OLAMAM ARTIK...
- BİR YOLCU HANA GELMİŞ, BAKMIŞ Kİ, HANDAKİLERLE BİRLİKTE HANCI DA OTURMUŞ İÇKİ İÇİYOR. YOLCU HANGİ ŞARKIYI SÖYLEMİŞ?.. HANCI SARHOOOOŞ, YOLCU SARHOOOŞ...
- RÖNTGENCİNİN ŞARKISI HANGİSİDİR?.. AÇIK BIRAK PENCEREYİ, ÖRTME SAKIN BU GECEEE...
- SAHİLLERİN YAĞMA EDİLDİĞİNİ GÖRENLER... DAĞLAR BİZİMDİR...
- KARISININ ELİNDEKİ OKLAVAYLA MEYHANENİN KAPISINA GELDİĞİNİ GÖREN ADAM... ELVEDA MEYHANECİ ARTIK KALAMIYORUM...
- BAHÇESİ İSTİMLAKE GİDEN, ÇİÇEK MERAKLISI... HANİ KUŞLAR AĞAÇLAR, BİNBİR RENKLİ ÇİÇEKLEER-
- HER SABAH OTOBÜS BEKLEYEN FAKAT, OTOBÜS, SAATİNDE GELMEDİĞİ İÇİN DOLMUŞLA İŞİNE GİDEN... BELKİ BİR SABAH GELECEKSİN... LAKİN VAKİT GEÇMİŞ OLACAK...
- KURBAN BAYRAMINDAN BERİ ET YÜZÜ GÖRMEYEN BİR AİLE... SEN OLMADAN DA, YAŞANIRMIŞ BU DÜNYA...
- SPOR-TOTO DOLDURAN ADAMIN ŞARKISI... BİR İHTİMAL DAHA VAR...
- 70 YAŞINDAKİ BİR MİLYONERLE EVLENEN 25 YAŞINDAKİ GÜZEL KADININ ŞARKISI... SENEDE BİR GÜN, SENEDE BİR GÜN...
- KAZAK ÖRMEKTEN SIKILAN KADIN HANGİ ŞARKIYI SÖYLER?.. BİTSİN ARTIK BU ÇİLEEEEE...

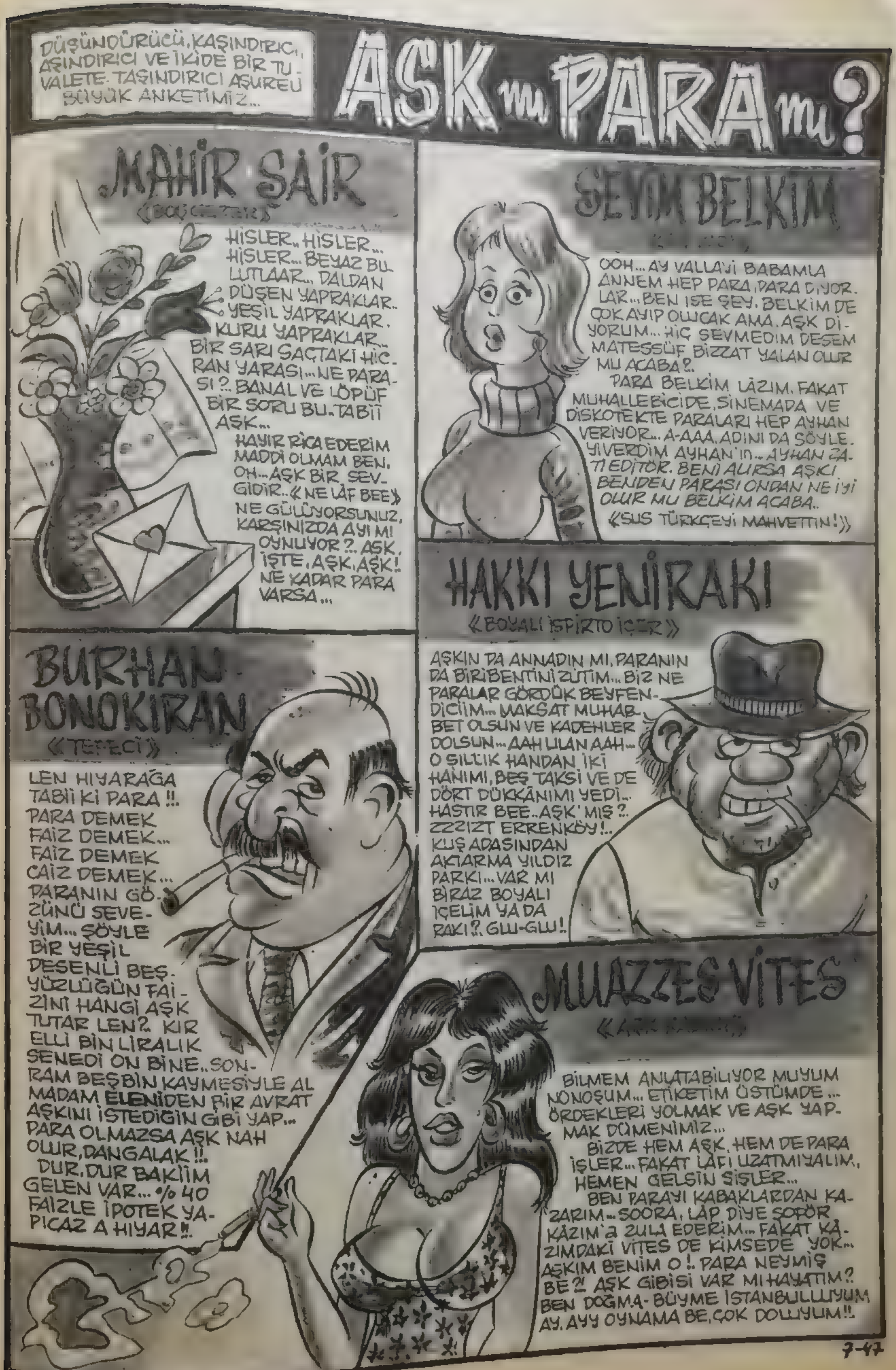

DÜŞÜNDÜRÜCÜ, KAŞINDIRICI, AŞINDIRICI VE İKİDE BİR TUVALETE TAŞINDIRICI AŞUREU BÜYÜK ANKETİMİZ...
AŞK mı PARA mı?
MAHİR ŞAİR
HİSLER.. HİSLER.. HİSLER... BEYAZ BULUTLAAR... DALDAN DÜŞEN YAPRAKLAR.. YEŞİL YAPRAKLAR. KURU YAPRAKLAR.. BİR SARI SAÇTAKİ HİCRAN YARASI... NE PARASI?.. BANAL VE LÖPÜF BİR SORU BU. TABİİ AŞK...
HAYIR RİCA EDERİM MADDİ OLMAM BEN. OH... AŞK BİR SEVGİDİR.. «NE LAF BEE» NE GÜLÜYORSUNUZ, KARŞINIZDA AYI MI OYNUYOR?.. AŞK, İŞTE, AŞK, AŞK! NE KADAR PARA VARSA...
ŞEVİM BELKİM
OOH... AY VALLAYİ BABAMLA ANNEM HEP PARA, PARA DİYORLAR... BEN İSE ŞEY, BELKİM DE ÇOK AYIP OLUCAK AMA, AŞK DİYORUM... HİÇ SEVMEDİM DESEM MATESSÜF BİZZAT YALAN OLUR MU ACABA?..
PARA BELKİM LAZIM. FAKAT MUHALLEBİCİDE, SİNEMADA VE DİSKOTEKTE PARALARI HEP AYHAN VERİYOR... A-AAA, ADINI DA SÖYLEYİVERDİM AYHAN'IN... AYHAN ZATİ EDİTÖR. BENİ ALIRSA AŞKI BENDEN PARASI ONDAN NE İYİ OLUR MU BELKİM ACABA..
«SUS TÜRKÇEYİ MAHVETTİN!»
HAKKI YENİRAKI
«BOYALI İSPİRTO İÇER»
AŞKIN DA ANNADIN MI, PARANIN DA BİRİBENTİNİ ZÜTİM... BİZ NE PARALAR GÖRDÜK BEYFENDİCİİM... MAKSAT MUHABBET OLSUN VE KADEHLER DOLSUN... AAH ULAN AAH... O SİLLİK HANDAN İKİ HANIMI, BEŞ TAKSİ VE DE DÖRT DÜKKANIMI YEDİ.. HASTIR BEE.. AŞK'MIŞ?.. ZZZIZT ERRENKÖY!.. KUŞ ADASINDAN AKTARMA YILDIZ PARKI... VAR MI BİRAZ BOYALI İÇELİM YA DA RAKI?. GLU-GLU!
BURHAN BONOKIRAN
«TEFECİ»
LEN HIYARAĞA TABİİ Kİ PARA!!. PARA DEMEK FAİZ DEMEK... FAİZ DEMEK CAİZ DEMEK... PARANIN GÖZÜNÜ SEVEYİM... ŞÖYLE BİR YEŞİL DESENLİ BEŞYÜZLÜĞÜN FAİZİNİ HANGİ AŞK TUTAR LEN? KIR ELLİ BİN LİRALIK SENEDİ ON BİNE.. SONRAM BEŞ BİN KAYMESİYLE AL MADAM ELENİDEN BİR AVRAT AŞKINI İSTEDİĞİN GİBİ YAP... PARA OLMAZSA AŞK NAH OLUR, DANGALAK!!.
DUR, DUR BAKİİM GELEN VAR... % 40 FAİZLE İPOTEK YAPICAZ A HIYAR!!.
MUAZZEZ VİTES
BİLMEM ANLATABİLİYOR MUYUM NONOŞUM... ETİKETİM ÜSTÜMDE... ÖRDEKLERİ YOLMAK VE AŞK YAPMAK DÜMENİMİZ...
BİZDE HEM AŞK, HEM DE PARA İŞLER... FAKAT LAFI UZATMIYALIM, HEMEN GELSİN SİSLER...
BEN PARAYI KABAKLARDAN KAZARIM... SOORA, LAP DİYE ŞOFÖR KAZIM'A ZULA EDERİM... FAKAT KAZIMDAKİ VİTES DE KİMSEDE YOK... AŞKIM BENİM O!. PARA NEYMİŞ BE?! AŞK GİBİSİ VAR MI HAYATIM? BEN DOĞMA-BÜYME İSTANBULLUYUM AY, AYY OYNAMA BE, ÇOK DOLUYUM!!.

Şahane VOLE
BARBA STİL'in BABASI F.C. WUMMERBAS KULÜBÜNÜN MENEJERİDİR...
ÇOK BEKLEYECEKMİYİM BABA?
İKİ SAATLİK BİR İŞİM VAR BARBA.
İSTERSEN GEL ANTREMANLARI SEYRET ?!
BİLİYORSUN FUTBOLLA İLGİLENMEM.. ALIŞ VERİŞ YAPACAĞIM!
İKİ SAAT SONRA GELİRİM!
TAMAM, ANLAŞTIK!
AZ SONRA BİR BUTİKTE...
BU MANTOYU ALIYORUM!
KASSE
SİZE ÇOK YAKIŞTI.. GÜLE, GÜLE GİYİN!
TEMİZLENMESİ ZORDUR DİKKAT ETMELİSİNİZ!
KASSE
İKAZINIZA TEŞEKKÜR EDERİM!

SONRA..
BURADA BEKLEYECEKTİ. NEDEN GECİKTİ ACABA?
GELENE KADAR AZCIK DOLAŞAYIM BARİ...
HADİ ÇEK ŞUTUNU!
GOOL!
OH!
NE ŞAHANE VOLE!
EYVAAH! MANTOM MAHVOLDU.
ÖZÜR DİLERİM EF...
ŞİMDİ TEMİZLERİM!
DOKUNMAYIN DAHA BERBAT EDERSİNİZ!
ADIM BOB!
TEMİZLEME ÜCRETİNİ BEN VERİRİM.
FUTBOL.. NE SAÇMA OYUN!
ÇOK BOZULDU. AMA FISTIK GİBİ BİR KIZ!
EVET! BANA ÖZÜR DİLEME FIRSATI BİLE VERMEDİ.
ONA O KADAR SERT ÇIKIŞMAMALIYDIM. ORALARDA NE ARIYORDUM Kİ.. KABAHAT BENDE...

ÇETİN OFSET BASIMEVİ – 27 32 87

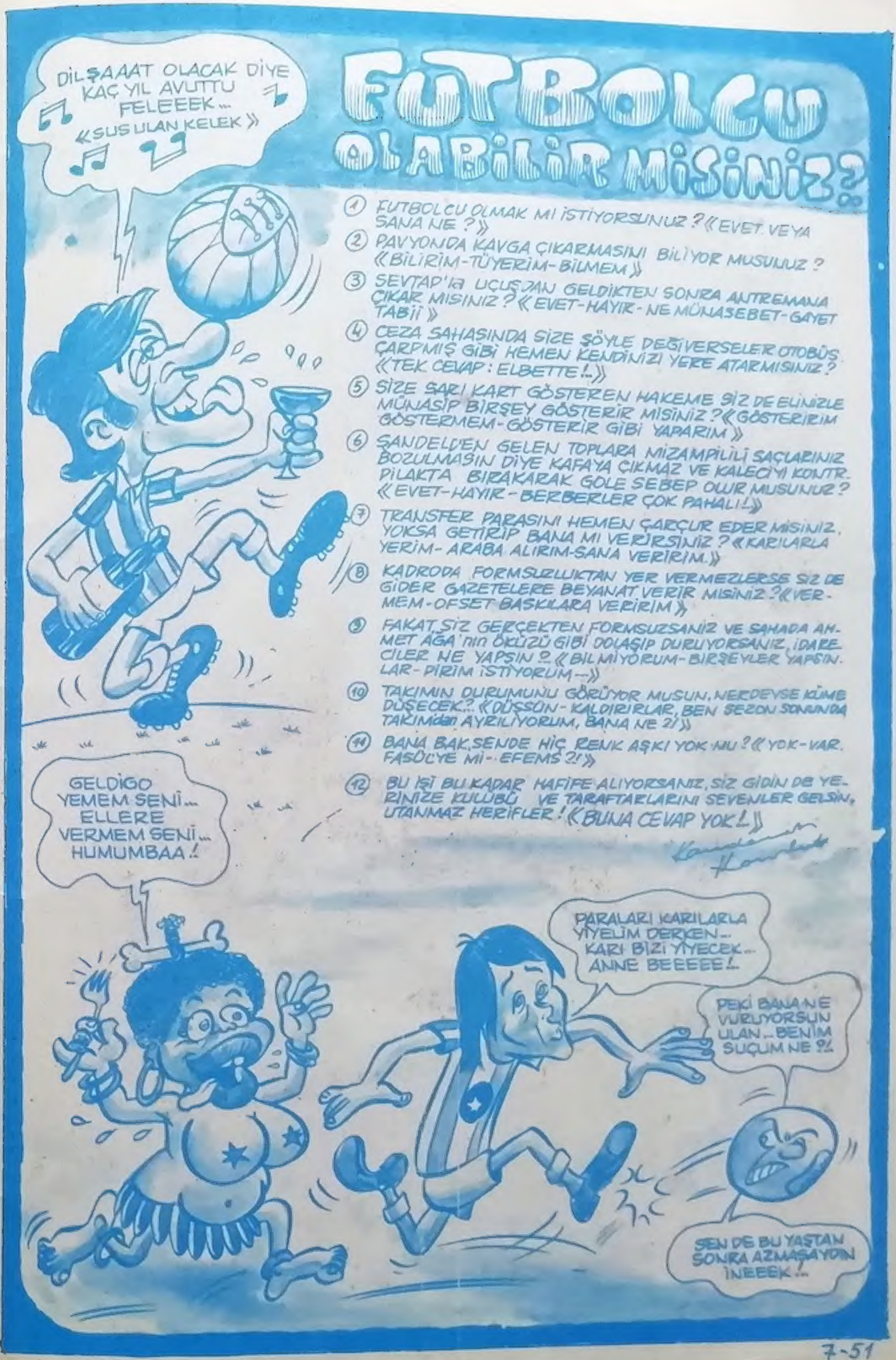
DİLŞAAAT OLACAK DİYE KAÇ YIL AVUTTU FELEEEK... «SUS ULAN KELEK»
FUTBOLCU OLABİLİR MİSİNİZ?
① FUTBOLCU OLMAK MI İSTİYORSUNUZ? «EVET VEYA SANA NE?»
② PAVYONDA KAVGA ÇIKARMASINI BİLİYOR MUSUNUZ? «BİLİRİM-TÜYERİM-BİLMEM»
③ SEVTAP'la UÇUŞTAN GELDİKTEN SONRA ANTREMANA ÇIKAR MISINIZ? «EVET-HAYIR-NE MÜNASEBET-GAYET TABİİ»
④ CEZA SAHASINDA SİZE ŞÖYLE DEĞİVERSELER OTOBÜS ÇARPMIŞ GİBİ HEMEN KENDİNİZİ YERE ATARMISINIZ? «TEK CEVAP: ELBETTE!..»
⑤ SİZE SARI KART GÖSTEREN HAKEME SİZ DE ELİNİZLE MÜNASİP BİRŞEY GÖSTERİR MİSİNİZ? «GÖSTERİRİM GÖSTERMEM-GÖSTERİR GİBİ YAPARIM»
⑥ ŞANDELD'EN GELEN TOPLARA MİZAMPİLİLİ SAÇLARINIZ BOZULMASIN DİYE KAFAYA ÇIKMAZ VE KALECİYİ KONTR. PİLAKTA BIRAKARAK GOLE SEBEP OLUR MUSUNUZ? «EVET-HAYIR-BERBERLER ÇOK PAHALI!..»
⑦ TRANSFER PARASINI HEMEN ÇARÇUR EDER MİSİNİZ. YOKSA GETİRİP BANA MI VERİRSİNİZ? «KARILARLA YERİM-ARABA ALIRIM-SANA VERİRİM.»
⑧ KADRODA FORMSUZLUKTAN YER VERMEZLERSE SİZ DE GİDER GAZETELERE BEYANAT VERİR MİSİNİZ? «VERMEM-OFSET BASKILARA VERİRİM»
⑨ FAKAT, SİZ GERÇEKTEN FORMSUZSANIZ VE SAHADA AHMET AĞA'nın ÖKÜZÜ GİBİ DOLAŞIP DURUYORSANIZ, İDARECİLER NE YAPSIN?.. «BİLMİYORUM-BİRŞEYLER YAPSINLAR-PİRİM İSTİYORUM...»
⑩ TAKIMIN DURUMUNU GÖRÜYOR MUSUN, NERDEYSE KÜME DÜŞECEK?.. «DÜŞSÜN-KALDIRIRLAR, BEN SEZON SONUNDA TAKIMdan AYRILIYORUM, BANA NE?!»
⑪ BANA BAK, SENDE HİÇ RENK AŞKI YOK MU? «YOK-VAR. FASÜLYE Mİ-EFEMS?!»
⑫ BU İŞİ BU KADAR HAFİFE ALIYORSANIZ, SİZ GİDİN DE YERİNİZE KULÜBÜ VE TARAFTARLARINI SEVENLER GELSİN, UTANMAZ HERİFLER! «BUNA CEVAP YOK!..»
GELDİGO YEMEM SENİ... ELLERE VERMEM SENİ... HUMUMBAA!
PARALARI KARILARLA YİYELİM DERKEN... KARI BİZİ YİYECEK... ANNE BEEEEE!..
PEKİ BANA NE VURUYORSUN ULAN... BENİM SUÇUM NE?!
SEN DE BU YAŞTAN SONRA AZMASAYDIN İNEEEK!..

HAFTAYA

1001 ÖZEL sayısında

KOVBOYLAR KRALI MASKELİ SÜVARİ

BAYİİNİZDEN ARAYINIZ.

ÇETİN OFSET BASIMEVİ — 27.12.77